

**REPÚBLICA DE CHILE
ILUSTRE MUNICIPALIDAD
SAN JOSÉ DE MAIPO
SECRETARÍA MUNICIPAL**

**ACTA SESIÓN ORDINARIA N°55
CONCEJO MUNICIPAL DE SAN JOSÉ DE MAIPO
PERÍODO 2016-2020**

05.06.2018

En San José de Maipo, siendo las 09:59 hrs. del día Viernes 05 de junio de 2018, se da inicio a la Sesión Ordinaria N°55 del Concejo Municipal de San José de Maipo presidida por el Sr. Alcalde Don Luis Pezoa Álvarez.

Asisten los Concejales Sres.: Maite Birke Abaroa, Andrés Venegas Veliz, Marco Quintanilla Pizarro, Alejandro Hormazábal Arteaga, Eduardo Astorga Flores y Carmen Iracabal Kneer.

Se encuentra presente en la sala de sesiones el Sr. Nolberto Sandoval Castillo, Secretario Municipal.

Actúa como Secretario de Actas el Sr. Manuel Alarcón Mardones.

Tabla a Tratar

A. Aprobación actas N°44, N°45, N°46

B. Cuentas del Sr. Alcalde.

C. Hora de Varios.

D. Temas a Tratar

1. Presentación de avance y planificación del Proyecto GEF. Expone Marianne Katunaric y Hugo Vial Encargado de Sustentabilidad de Suelos y Bosques.

DESARROLLO DE LA SESION

A. Aprobación actas N°44, N°45, N°46

Acta N°44

Concejal Astorga

En la página N°7, punto 1, falta acento en la palabra “preguntó”.

Sr. Alcalde

- **Somete a aprobación**
- **Se aprueba por los Concejales Venegas, Quintanilla, Astorga, Hormazábal y Birke, la Concejala Iracabal y el Presidente del Concejo se abstienen por no estar presentes.**

Acta N°45

Sr. Alcalde

- **Somete a aprobación**
- **Se aprueba por unanimidad de los Concejales, Presidente se abstiene por no estar presente.**

Acta N°46

Concejala Birke

Página 3, solicita colocar Sr. Alcalde (S)

Concejal Astorga

Página 9, punto N°4, solicita corregir ilación de párrafo.

Sr. Alcalde

- **Somete a aprobación**
- **Se aprueba por unanimidad de los Concejales, Presidente se abstiene por no estar presente.**

B. Cuentas del Sr. Alcalde.

1. Informa de desarrollo con normalidad del desfile del 21 de mayo en San Alfonso, agradece a los Concejales que estuvieron presentes, agradece a los colegios, a los profesores, a los bomberos, a las Fuerzas Armadas y de Orden.

2. Informa de reunión con la JJ.VV. de las Vertientes, a propósito del pliego de petitorios a Aguas Andinas.

3. Se realizo la charla de Seguridad Publica, charla que pidió el Consejo de Seguridad Pública, el día 22 a las 18:30 en la Escuela Julieta Becerra, hubo una buena participación, se genero un buen debate desde el punto de vista de declarar el rol de varias instituciones especialmente del Fiscal que estuvo presente, es tremendamente importante para que los vecinos entiendan el proceder de las fuerzas públicas, el porqué al parecer los delincuentes caen presos un día y salen libres al otro.

4. Ha recibido personas de forma particular, casos que son sociales.

5. Recibió al Presidente de la Liga de Futbol, le planteo algunas inquietudes que tiene en relación a la Liga, también en relación a la premiación, que nosotros podamos seguir apoyándolos, por supuesto que los vamos a seguir apoyando como lo hemos hecho siempre.

6. El día 23 recibió una comisión del Serviu Metropolitano, quisiera que colocaran atención en esto, en los próximos Concejos informara sobre los posibles usos que se le darán a los terrenos del Melocotón y acá en San Jose de Maipo, para la construcción de viviendas, la idea que teníamos como posibilidad fue bastante bien recibida por el Serviu, nos interesa que esas iniciativas se vayan concretando, le interesa que se aborde con mucha prontitud el proyecto que hay para el terreno que el Serviu compro en la localidad del Melocotón para las familias del arenal, que son una preocupación para todos nosotros. Además, se trato el tema de la recepción de la calle Comercio, donde se dio a conocer que el municipio no estaba de acuerdo con la entrega de los trabajos, porque realmente no está terminado.

7. Tuvo una reunión con el Comité Brisas del Maipo, se converso respecto a entregar una solución al acceso a camino el Esfuerzo, solicitaron ayuda respecto de las construcciones un tanto deficientes.

8. Reunión con Cámara de Turismo, donde se discutieron algunas cuestiones que son necesarias para la Comuna, ellos sienten que la Oficina de Información Turística debiera tener otros lineamientos, comparte pero nosotros no podemos tener una funcionaria de lunes a lunes, pero eso no quiere decir que nosotros no podamos buscar alguna figura legal administrativamente que nos permita tener atención de la oficina de Turismo en otros lugares, se refiere a que en la Comuna debieran haber por lo menos 3 oficinas de Atención Turística, una a la entrada de la Comuna, otra al centro de la Comuna y otra en el Alto Cajón del Maipo, a raíz de que nuestra comuna se amplio, por la pavimentación hasta el Cajón del Rio Yeso, se gestiono con la Gobernación Cordillera que este fin de semana tuviéremos vigilancia especial apostada en ese Cajón, se les entrego colación a los efectivos policiales, para que no se movieran del sector, se envió un comunicado público informando de los peligros del camino que es angosto, se les prohibió subir en vehículo hasta el embalse, solo hasta cierto punto, luego de eso podían subir a pie, se le entrego a Carabineros un listado de los comerciantes autorizados, con qué carácter podían estar y donde podían estar, porque sepan ustedes que hay personas que estar ejerciendo el comercio con bebidas alcohólicas en el sector y nosotros no podemos permitir eso, en la franja fiscal ni el BNUP no hay nadie autorizado, se corroboro con Patentes Comerciales. Se le solicito a la Gobernadora que se reunieran con el Seremi de Transporte para hacer efectivas 3 medidas que le parecen importantes; 1) que en el cajón del rio yeso y camino a lagunillas se de la restricción de acceso de subida y de bajada, 2) debe existir una regulación del tránsito de camiones a lo largo de todas las rutas enroladas de la comuna.

9. Reunión con el Sename de la Región Metropolitana, donde se vio la situación de la OPD de San Jose de Maipo, se informa que nuestra oficina de OPD en comparación con otras oficinas de OPD ha atendido el triple de casos, se le propuesto que se vieran otras formas de intervenciones, por ejemplo un programa de prevención que es súper importante.

10. Informa de la realización de una charla para los inmigrantes, la Gobernación envió la encargada de extranjería, hubo mucha participación, también participo una señora que actuó de traductora para nuestros inmigrantes haitianos.

11. Comenta la realización de la cuenta pública del Área de la Salud.

12. Participo en la donación realizada por la empresa Strabag a Bomberos.

13. Informa de la celebración del día del Patrimonio, el acto inicial fue en la capilla del Manzano, se dispuso de folleteria y transporte para que nuestra gente visitara los lugares, se incluyo arte patrimonial como por ejemplo los vecinos que hacen cuadernaje.

14. Informa de reunión con la Seremi de Desarrollo Social, para ver el desarrollo de nuestros programas, se vio la opción de implementar nuevos programas como por ejemplo Vínculos.

15. Asistió a la cuenta pública del Presidente de la Republica en Valparaíso.

16. Se están licitando los áridos.

C. Hora de Varios.

Concejal Astorga

1. Consulta en que se ha avanzado respecto de los trabajos solicitados no tan solo por este Concejal sino que por toda la mesa, respecto de la reparación del sector de cañada norte.

2. Consulta por la preparación de los preparativos de la fiesta del 16 de julio en San Jose de Maipo.

3. Respecto de lo que dio a conocer de la reunión con la comisión del Serviu, sería interesante que se concretara una reunión con el Director de Serviu para ver los avances respecto del tema vivienda que nos interesa fuertemente dado las problemáticas que tenemos.

4. Indica que tiene agendado para la próxima semana una reunión con los vecinos que tienen que ver con el callejón el piedrero, le solicita que asista Secpla y Obras.

5. Le solicita que haga participe de las reuniones con la Cámara de Turismo.

6. Informa de la recepción de una carpeta de la generación de estudiantes del año 75 del liceo San José de Maipo, donde viene ampliamente explicada una biografía respecto de un vecino nuestro, quien se ha desempeñado en el área de la gastronomía, solicitan que este Concejo revise esto para ver la posibilidad de tener un nuevo hijo ilustre.

7. Informa del buen resultado en el encuentro de Concejales.

Responde Alcalde

1. Cañada norte, el inspector fiscal informa que los trabajos comenzaran en el mes de julio.
2. 16 de julio ya se dieron algunos lineamientos, se tiene que juntar con todos los que están involucrados para ver toda la gestión de eso.
3. El Director de Serviu es un cargo que se elige por alta dirección pública, por tanto están en el proceso previo de ver las ternas, no hay director todavía desde el mes de diciembre del año pasado.
4. Los sifones y la maleza, se revisaron muchos sifones.
5. Callejón el piedrero hoy se está haciendo una limpieza.
6. Acoge la solicitud de participar en la reunión con la cámara de Turismo.
7. No tiene ningún problema en acoger la petición de don Guillermo Rodríguez, le parece extraordinario.

Sr. Alcalde

Solicita la anuencia del Concejo para adelantar la tabla y tratar el punto N°1.

D. Temas a Tratar

1. Presentación de avance y planificación del Proyecto GEF. Expone Marianne Katunaric y Hugo Vial Encargado de Sustentabilidad de Suelos y Bosques.

Sr. Alcalde

Presenta a Marianne Katunaric y Hugo Vial.

Marianne Katunaric

Expone sobre la Planificación del Proyecto GEF.



Proyecto FONDEF IT16I0003 (2017-2019). MANDANTE ILUSTRE MUNICIPALIDAD DE SAN JOSÉ DE MAIPO

Propuesta de Estándares en infraestructura crítica para edificaciones y viviendas localizadas en zonas de interfaz urbano-forestal, con el objetivo de minimizar el nivel de peligro en la propagación del fuego, modelo a aplicar en la comuna de San José de Maipo.

Director: Miguel Castillo; Directora alterna Rose Marie Garay; Investigadores: Ricardo Tapia, Roberto Garfias, Oscar Fernández, Javier Vergara, Patricio González y Magda Orell
Facultad de Ciencias Forestales y de la Conservación de la Naturaleza; Facultad de Arquitectura y Urbanismo y apoyo de CITRID de la Universidad de Chile, Entidades Asociadas ONEMI, CONAF

Se creará, concordando con las organizaciones y comunidades un **protocolo** de estándares preventivos en infraestructura crítica para viviendas y estructuras bajo peligro de incendios forestales en zonas de interfaz y se pondrá a disposición de la Municipalidad de San José de Maipo.

Con ello se fortalecerá **un sistema integrado** de atención de emergencias contra **incendios de interfaz**, así como revisar las **normas constructivas** para brindar mayor **seguridad** a quienes habitan o utilizan **infraestructura para las emergencias**

CARTA GANTT

#	Resultados e hitos	Duración en meses																							
		ago	sep	oct	nov	dic	ene	feb	mar	abr	may	jun	jul	ago	sep	oct	nov	dic	ene	feb	mar	abr	may	jun	jul
1	Sistema territorial de prevención y atención de emergencias a la población potencialmente afectada por incendios de interfaz urbano-forestal de la comuna de San José de Maipo																								
1.1	Informe de evaluación del peligro de propagación de fuego																								
1.2	Informe del comportamiento del fuego en la interfaz																								
1.3	Guía de prioridades territoriales para la prevención y protección (consensuada con actores relevantes)																								
1.4	Sistema territorial de gestión de información para la interfaz urbano-forestal																								
2	Propuesta metodológica para estudiar áreas de San José de Maipo, según tipologías de edificación e infraestructura de rol crítico con indicadores de vulnerabilidad en interfaz urbano-forestal frente a incendios forestales																								
2.1	Guía de tipologías de edificaciones e infraestructura de rol crítico, según variables clasificadas, en función de zonas de riesgo de incendios forestales																								
2.2	Listado de indicadores de vulnerabilidad para las edificaciones de la zona de estudio, según tipología indicada en 2.1																								
2.3	Protocolo de Evaluación de Edificaciones e Infraestructura de rol crítico y sus niveles de vulnerabilidad para la comuna de San José de Maipo																								
2.4	Propuesta metodológica de prevención para la implementación paulatina de un catastro de las edificaciones identificándolas por su nivel de vulnerabilidad que permita posibles líneas de acción en el ámbito administrativo																								
3	Modelo de protocolo integrado (suma resultado 1 y 2) de asignación de responsabilidades, prevención e intervención en la comuna de San José de Maipo para la protección de la población civil.																								
3.1	Informe de acuerdos entre expertos con la comunidad adoptados en asamblea, con participación de organizaciones sociales existentes y/o constituidas para el desarrollo del proyecto																								
3.2	Protocolo de integración de actividades consensuadas																								
3.3	Levantamiento y acercamiento de la propuesta de protocolo a las instancias de autoridades, actores relevantes ante emergencias y comunidad																								
3.4	Asamblea ampliada de discusión y análisis																								
3.5	Empaquetamiento de la solución para su difusión y transferencia (material, reglamento, logística, etc.)																								
3.6	Seminario de difusión de los resultados del proyecto																								

Comisión Nacional de Investigación Científica y Tecnológica - CONICYT

FASE I

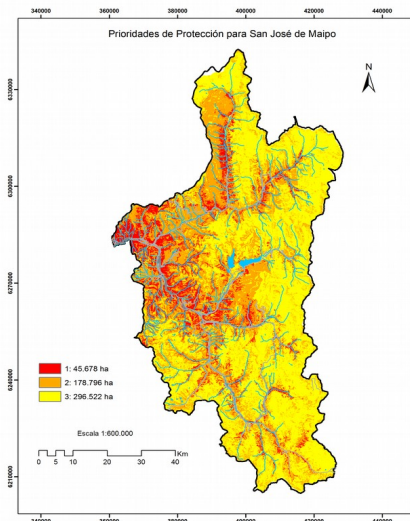

Comisión Nacional de Investigación Científica y Tecnológica - CONICYT

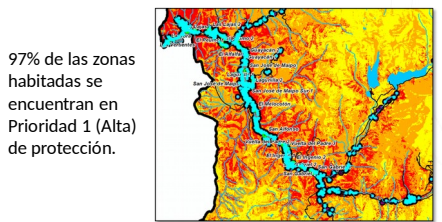
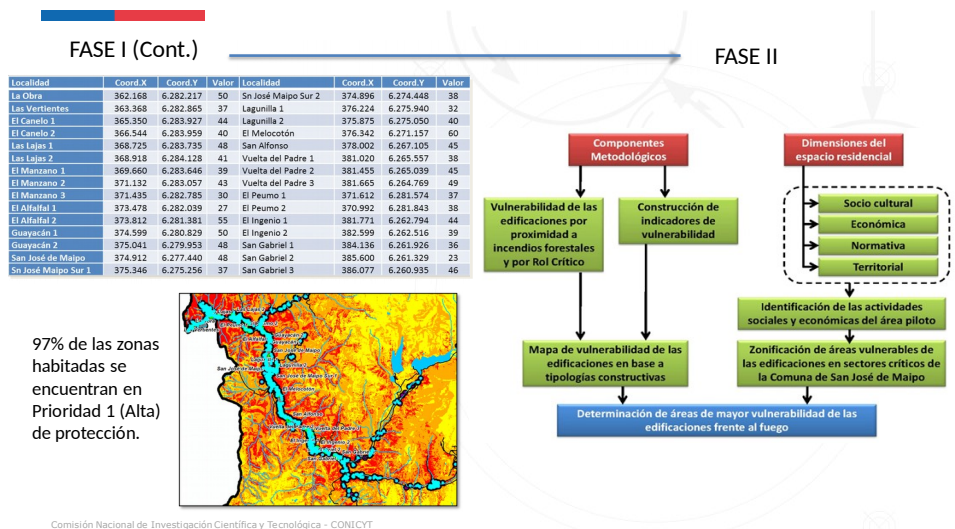

Comisión Nacional de Investigación Científica y Tecnológica - CONICYT

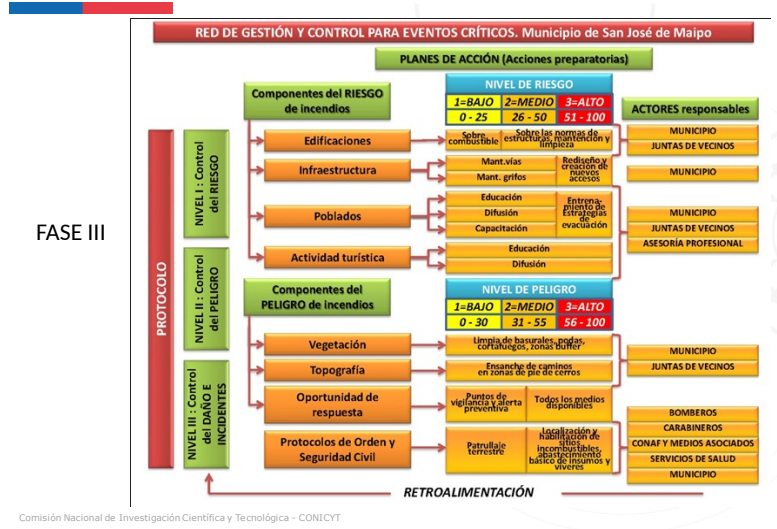

Comisión Nacional de Investigación Científica y Tecnológica - CONICYT



Comisión Nacional de Investigación Científica y Tecnológica - CONICYT

Referencias para el espacio defendible contra la propagación del fuego

Fuente 1: Protocolo de Plantaciones Forestales (válido como referencia para mezclas con arbolado nativo) (Actualización 2017)

Distancia Recomendada para el Espacio Defendible

	Plano a pendiente suave 0-20%	Pendiente moderada 21-40%	Pendiente abrupta >41%
Palos	10 Metros	30 Metros	30 Metros
Matorral	30 Metros	30 Metros	60 Metros
Arbustos	30 Metros	30 Metros	60 Metros

Referencias consensuadas:
 - Pastizales y/o mezclas con matorral: 10m (ancho mínimo)
 - Arbustos y arbolado (mayores a 1m): 20m (ancho mínimo)

Fuente 2: Proyecto finalizado sobre espaciamientos en silvicultura preventiva (Universidad de Chile - Conaf - COSUDE, 2015-2017).

- Orilla de camino: 5m de intervenciones intensas, luego 3m moderadas a suaves (efecto cuña). Valores medios para la zona centro.

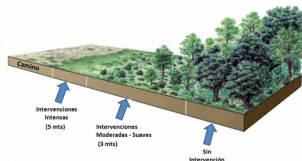

El equipo del proyecto deberá considerar estas referencias para consensuar con personal de la Comuna.

Comisión Nacional de Investigación Científica y Tecnológica - CONICYT

PROTOCOLOS DE EVALUACIÓN DE INFRAESTRUCTURAS CRÍTICAS?

MÉTODO

**BASADOS EN ENCUESTAS DE EVALUACIÓN EXISTENTES:
CASO ESCUELAS Y SALUD**

CREANDO NUEVOS INSTRUMENTOS MÁS COMPLETOS, MÁS INTEGRADORES CASO EDIFICACIONES Y TURISMO

Comisión Nacional de Investigación Científica y Tecnológica - CONICYT

IDENTIFICACIÓN Y EVALUACIÓN DE INFRAESTRUCTURAS CRÍTICAS (Previa zonificación establecida en la Fase I - Prioridades de Protección)



UNIDADES DE EMERGENCIA
 UNIDADES DE SALUD
 UNIDADES DE EDUCACIÓN
 UNIDADES DE EDIFICACIONES
 UNIDADES DE TURISMO Y RECREACIÓN



UNIDADES DE EMERGENCIA:
 EDIFICIOS MUNICIPALES ADMINISTRATIVOS
 CARABINEROS
 BOMBEROS
 OFICINA DE EMERGENCIA ONEMI
 CONAF

UNIDADES DE SALUD:
 HOSPITAL, SANATORIO Y POSTAS

UNIDADES DE EDIFICACIONES:
 VIVIENDAS EN CASCOS CONSOLIDADOS
 VIVIENDAS DISPERSAS EN ÁREAS DE RIESGO



UNIDADES DE EDUCACIÓN:
 LICEOS, ESCUELAS PÚBLICAS Y PRIVADAS
 JARDINES INFANTILES

UNIDADES DE TURISMO Y RECREACIÓN:
 HOTELES
 RESTAURANTES
 CABAÑAS
 CAFÉS
 CAMPING

MÉTODO



MÉTODO

ÍNDICE DE PRIORIDAD DE PROTECCIÓN (IPP)

Riesgo

Ocurrencia histórica y potencial.

Peligro

Velocidad potencial de propagación lineal del fuego, resistencia al control, grado de inclinación de la pendiente del terreno, exposición a la radiación solar, altitud del terreno, clima y grado de accesibilidad.

Daño Potencial

Comercial, Ambiental y Social.

Tabla 2. Caracterización de las Prioridades de Protección para San José de Maipo

Nivel de Prioridad	Puntaje asignado	Superficie (ha)	% de la Comuna
Primera (Alta)	72 – 30	45.678	8,77
Segunda (Media)	29 – 19	178.796	34,31
Tercera (Baja)	18 – 6	296.522	56,92

Comisión Nacional de Investigación Científica y Tecnológica - CONICYT

ÍNDICE DE VULNERABILIDAD

a) Destino

Código	Destino	Vulnerabilidad
S	Salud	5
O	Oficina	5
G	Hotel/Motel	4
C	Comercio	4
L	Bodega	3
I	Industria	3
Z	Estacionamiento	1
H	Habitacional	5
E	Educación y cultura	5
P	Administración pública	5
Q	Culto	4
D	Deportes y recreación	3
T	Transporte y Telecomunicaciones	3
V	Otros destinos	2

c) Número de pisos

Código	Nº de pisos	Vulnerabilidad
6p	6 pisos de altura	5
5p	5 pisos de altura	5
4p	4 pisos de altura	4
3p	3 pisos de altura	3
2p	2 pisos de altura	2
1p	1 piso de altura	1

Comisión Nacional de Investigación Científica y Tecnológica - CONICYT

b) Materialidad

Código	Materialidad	Vulnerabilidad
E	Madera	5
GC	Galpón Adobe	5
GE	Galpón Madera	5
F	Adobe	5
C	Albañilería	4
GF	Galpón Albañilería	4
G	Perfiles metálicos	3
K	Elem. Prefabricados	3
A	Acero	2
GA	Galpón Acero	2
P	Pavimento	1
B	Hormigón arado	1
GB	Galpón Hormigón	1

d) Antijüedad

Año de Construcción (por tramo)	Código	Vulnerabilidad
0 - 1959		5
1960 - 1969		4
1970 - 1979		4
1980 - 1989		3
1990 - 1999		2
2000 y +		1

ÍNDICE ASEGURAMIENTO DE INFRAESTRUCTURA (IAI) Revisión de los criterios técnicos incluidos en la evaluación de edificaciones

OGUC	CONAF CASA SEGURA	NORMA AUSTRALIANA
<ul style="list-style-type: none"> • Aspectos físico - espaciales • Térmicos • Seguridad y Mantenimiento • Acústicos • Servicios básicos 	<ul style="list-style-type: none"> • Techos • Aleros • Ductos de ventilación y chimeneas • Paredes muros y revestimientos exteriores • Ventanas y puertas • Balcones y terrazas • Tipo de vegetación aledaña a la edificación • Limpieza, uso y mantenimiento de cobertura vegetal aledaña • Combustible escalera (separación horizontal y vertical del combustible) • Espaciamiento de la vegetación y distancia con el tendido eléctrico • Vías de acceso a la edificación y limpieza 	<ul style="list-style-type: none"> • BAL (Nivel de ataque de incendios interfaz urbano-forestal)

Comisión Nacional de Investigación Científica y Tecnológica - CONICYT

Criterios técnicos utilizados en la evaluación de Establecimientos educacionales

Listado de condiciones de seguridad en establecimientos educacionales	CONAF CASA SEGURA	NORMA AUSTRALIANA
<ul style="list-style-type: none"> •Entorno y terreno •Instalaciones eléctricas y gas •Instalaciones sanitarias •Planta física •Orden y aseo •Accesos •Circulación y cruces peatonales •Estacionamientos •Señalización de tránsito •Cocinas •Primeros auxilios y kit de emergencias •Seguridad contra incendios 	<ul style="list-style-type: none"> •Techos •Aleros •Ductos de ventilación y chimeneas •Paredes muros y revestimientos exteriores •Ventanas y puertas •Balcones y terrazas •Tipo de vegetación aledaña a la edificación •Limpieza, uso y mantenimiento de cobertura vegetal aledaña •Combustible escalera (separación horizontal y vertical del combustible) •Espaciamiento de la vegetación y distancia con el tendido eléctrico •Vías de acceso a la edificación y limpieza 	<ul style="list-style-type: none"> •BAL (Nivel de ataque de incendios interfaz urbano-forestal)

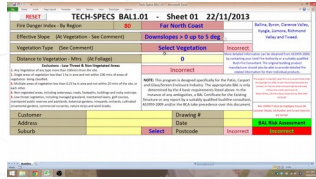

Comisión Nacional de Investigación Científica y Tecnológica - CONICYT

MÉTODO

ÍNDICE DE SEGURIDAD HOSPITALARIA (ISH)

- OMS/OPS
- Estimación general y aproximada.
- Ubicación Geográfica, Seguridad Estructural, No estructural y Funcional.



Comisión Nacional de Investigación Científica y Tecnológica - CONICYT

MÉTODO

- ÍNDICE DE SEGURIDAD ESCUELA SEGURA
- ADSCRITO POR EL MINISTERIO DE EDUCACIÓN DE CHILE

LISTA DE VERIFICACIÓN CONDICIONES DE INFRAESTRUCTURA
 Herramienta de autodiagnóstico dirigida a los integrantes de la comunidad educativa destinada a la orientación sobre condiciones de seguridad del establecimiento educacional

Comisión Nacional de Investigación Científica y Tecnológica - CONICYT

MÉTODO

$$IIS = ISH \cdot IV \cdot IPP \cdot IAI$$

IIS: ÍNDICE INTEGRADO SEGURIDAD
 ISH: ÍNDICE SEGURIDAD HOSPITALARIA
 IV: ÍNDICE DE VULNERABILIDAD
 IPP: ÍNDICE DE PRIORIDAD DE PROTECCIÓN
 IAI: ÍNDICE DE ASEGURAMIENTO DE INFRAESTRUCTURA.

1 \longleftrightarrow 625

Matriz de Riesgo (Verde, Amarillo, Rojo)

Comisión Nacional de Investigación Científica y Tecnológica - CONICYT

MÉTODO

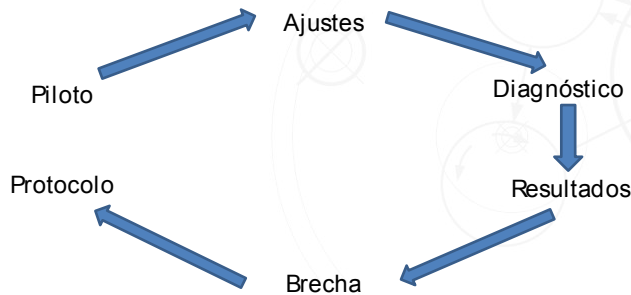

Comisión Nacional de Investigación Científica y Tecnológica - CONICYT

¿QUE AYUDA NECESITAMOS?

RETROALIMENTACIÓN DE INFORMACIÓN RELEVANTE

GRUPOS DE INTERÉS

TOMAR CONTACTO CON ENCARGADOS DE LAS UNIDADES A EVALUAR

MANTENER CONTACTO ABIERTO PARA DIALOGAR SOBRE ESTE PROYECTO

Comisión Nacional de Investigación Científica y Tecnológica - CONICYT



MUCHAS GRACIAS



Comisión Nacional de Investigación Científica y Tecnológica - CONICYT



Concejales Quintanilla

Felicita el trabajo realizado, consulta si coincide la información que se maneja internamente con la realidad. Consulta como se está enfocando el turismo del agro.

Marianne Katunarc Proyecto GEF

Indica que en los talleres Ganadero, Agricultor y Apicultor, se trabajó en los mapas para ajustar esa visión. Respecto al turismo del agro, se apunta a eso, se coloca a prueba y se podrá ejecutar.

Hugo Díaz Proyecto GEF

Retoma los conceptos básicos que se trabajaron en el plan maestro distrital, se le consultó a la comunidad, se les preguntó cómo quieren ver su comuna de acá a 15 a 20 años más, que es lo que pasa con la gente que transita por esta comunidad, en función

de eso se genero lo que es visión de la comunidad, visión de desarrollo, luego se hizo la segunda pregunta ¿Como estamos, cual es la situación actual de nuestros recursos productivos, de nuestros recursos naturales?, en función de eso se genero lo que es la conclusión, con una batería de actividades y buenas prácticas para poder llegar al objetivo de la visión que se genero en un inicio, todo eso se realizo en los talleres respectivos Agrícola, Apícola y Turístico, para responder sobre la pregunta sobre turismo rural, se fue a hablar con los operadores turísticos, lamentablemente fueron pocos, pero si se rescato información relevante para que nos permitiera generar líneas de trabajo de buenas prácticas para poder desarrollarlas.

Sr. Presidente, siendo las 11:24 hrs., se da por finalizada la Sesión N° 57 del Concejo Municipal, agradeciendo la Participación.-

NOLBERTO SANDOVAL CASTILLO
SECRETARIO MUNICIPAL

LUIS PEZOA ÁLVAREZ
PRESIDENTE DEL CONCEJO MUNICIPAL

MANUEL ALARCON MARDONES
SECRETARIO DE ACTAS